

仁德醫護管理專科學校母性健康保護計畫

111年03月23日111年第1次環境安全衛生委員會制訂通過
111年06月27日111年第2次職業安全衛生委員會修訂通過

壹、政策：

本校為維護校內女性工作者（含：教職、員工、與受領學校工資之學生與自營作業工作者及在學校適用職業安全衛生法工作場所從事作業之承攬商勞工等），遇其工作環境或作業活動存有職業安全衛生法規所稱對母性健康危害之虞時，學校應採取母性健康保護措施；依據職業安全衛生法規規定學校對於有母性健康危害之虞之工作，應採取特別風險評估後對於母性健康保護措施採取預防或消除危害、調整工作條件或調換工作，遇必要之可能危害（應經醫師確認健康無虞後，告知當事人相關資訊），並應妥適尊重當事人之工作意願，以符合就業平等與母性保護之相關規定。本校為積極保護校內女性工作者，特訂定本計畫，並經校務會議決議及校長核准，公告全體教、職、員、工、生週知並共同推動。

貳、目標

本計畫的目的在於促進校內女性工作者及利害相關者的健康福祉。對於母性保護之對象，針對可能造成母性健康危害之工作環境（含設備、措施、物品與作業）採取特別風險評估、消除危害、調整其工作條件或調換工作，以保護其生育機能及母體與胎（嬰）兒之健康。

校內女性工作者因從事實驗場所或營建工程或危害物品相關處理作業時，除遵守女性工作者不得從事職業安全衛生法規規定具風險性之作業外，應具備相關知識及必要訓練，以預防校內女性工作者身心受母性健康危害之虞之危害。

參、職責分工

- 一、校長（雇主）：對有母性健康危害之虞之工作，採取危害評估、控制及分級管理措施。
- 二、負責本校職業安全衛生管理之單位（總務處環安組）：擬訂、規劃、督導及推動本計畫，並指導有關部門實施。
- 三、人事單位（人事室）：協助本計畫之推動與執行，包括：彙整和提供懷孕中或生產後一年內之女性工作者名單（含工作部門及工時排班等）、辦理宣導母性保護及妊娠與產後女性工作者相關資訊、辦理女性工作者工作調整及請假事宜。
- 四、單位行政管理與教學單位之工作場所負責人：配合職業安全衛生管理之單位或人員對於可能（或既存）造成母性健康危害之虞之工作環境（含設備、措施及物品）與作業進行工作危害評估（附表一：作業場所危害評估及母性健康保護採行措施表）。評估結束後配合本計畫及職業醫師之評估建議，進行工作內容及工作時間之管理與調整及作業現場改善措施的執行，並留存相關紀錄。
- 五、勞工健康服務人員（職醫）：藉由與育齡期間之女性勞工面談或透過一般之

理學檢查等，協助工作危害評估，並判定及確認風險等級，依分級結果提供相對應之因應措施（工作適性評估、危害控制建議等）（附表四：妊娠及分娩後未滿一年勞工之工作適性安排建議表）。

六、勞工健康服務人員（職護）：協助工作危害評估，進行初步風險等級之判定，並提供本校工作者孕期及哺乳健康指導與諮詢。

七、校內工作者：配合本計畫實施，並做好工作場所母性健康保護措施。

肆、適用對象

本計畫適用校內工作場所內之女性工作者，依女性勞工母性健康保護實施辦法第3條至第5條規定，應實施母性健康保護者包含：

- 一、妊娠中或分娩後未滿1年之女性勞工，從事可能影響胚胎發育、妊娠或哺乳期間之母體及嬰兒健康之工作者；
- 二、具有鉛作業之事業中，雇主使女性勞工從事鉛及其化合物散布場所之工作者；
- 三、妊娠中或分娩後未滿1年之女性勞工，從事或暴露於職安法第30條第1項或第2項之危險性或有害性工作者。
- 四、女性勞工分娩滿一年後，仍在哺乳者。

伍、計畫項目及實施：

校園中以教室、辦公室及依各學科屬性所設之實驗及實習場所或汙水處理廠、供膳場所、高低壓配電場所及危害物處理場所為主要作業環境，並依其相關作業內容是否符合母性母性健康保護相關法令規定並進行分規劃與實施，本校對於學校工作場所可能存在之母性健康危害，需參考相關法規及職業安全衛生管理系統或管理規章或學校安全衛生相關規範等求，建立母性健康危害辨識及風險評估之管理機制，以有效執行工作環境或作業危害之辨識、評估及控制，並將相關執行之措施予以記錄，及將其相關文件及紀錄至少保存3年。母性健康保護措施推動之流程圖如圖一。

一、危害評估範圍：

本計畫對於本校母性特別保護之危害項目之危害辨識與評估將採問卷調查、現場觀察、個別訪談及審查班表、相關文件紀錄(如安全資料表(SDS))等方式進行。環境及作業危害評估之範圍，包括：

- (一) 是否有職安法第30條第1項及第2項之危險性或有害性工作，其作業範圍參考勞動部「妊娠與分娩後女性及未滿十八歲勞工禁止從事危險性或有害性工作認定標準附表二及附表三」之說明。此外，對於可能之一般危害類型，其重點內容可參閱附表一，學校應清查環境或作業之項目有：
 - 1、物理性：如有無噪音、全身或局部振動、游離輻射、異常氣壓及異常溫度等之作業環境，工作區域之電線或電力設備等是否會導致絆倒或電擊等。
 - 2、化學性：如作業環境有無生殖毒性及生殖細胞致突變性物質第1級之化學品，如二硫化碳、三氯乙烯、環氧乙烷與鉛及其化合物等（參考勞動部「工作場

所母性健康保護技術指引(如附錄一)、對哺乳功能有不良影響之物質及抗細胞分裂及具細胞毒性藥物等。

- 3、生物性：作業環境有無感染弓形蟲、德國麻疹及具有致病或致死之微生物，如B型肝炎或水痘、C型肝炎或人類免疫缺乏病毒或肺結核等。
 - 4、人因性與作業流程：如工作是否須搬運或推拉、提舉重物，其重量為何？工作姿勢須經常重複同一動作及工作機台之設計是否過高或過低等。
- (二)工作型態：如工作性質須輪班或夜間工作及經常出差、加班及獨自作業否？須常處理與學校利害相關者之間之爭議問題、須在一定時間內處理某專案計畫及自覺工作壓力等。

二、評估重點事項：

評估之重點除考量對象及工作性質外，對個人健康影響之評估尚包含其程度、暴露時間及個人之差異性(individual variation)等因素。評估對象之評估重點如下：

- (一)育齡期之女性勞工：主要為保護其生殖機能，其評估重點為是否有潛在危害及風險會影響其成功受孕。
- (二)妊娠期間之女性勞工：主要為保護女性工作者之母體個人健康與妊娠各階段胎盤及胎兒的成長，評估重點為是否有潛在的危害及風險會影響孕婦或胎兒之健康，且執行人員須注意心理、社會及經濟因素對於該女性工作者之影響。此外，考量作業環境之危害可能不變，但對於未出生胎兒的傷害風險可能會隨著懷孕之不同時期而改變，執行小組須定期與持續進行風險評估。
- (三)分娩後未滿1年之女性勞工：主要為保護女性工作者分娩後母體之健康恢復及嬰兒之健康，評估重點為是否有潛在危害及風險會影響產後母體健康之恢復及接觸危害物質，因哺乳而間接傳輸嬰兒可能引起之健康危害。

三、評估結果區分風險等級

本校實施工作場所環境及作業危害與勞工個人健康影響評估後，將依勞動部「女性勞工母性健康保護實施辦法第9條及第10條規定之原則或如附表三」之內容，區分風險等級。

- (一)對於本校女性工作者從事有母性健康危害之虞之工作場所環境風險分為三等級，規定如下：
 - 1、第一級：作業場所危害物質空氣中暴露濃度低於容許暴露標準10分之1或血中鉛濃度低於5 µg/dl者。
 - 2、第二級：作業場所危害物質空氣中暴露濃度在容許暴露標準10分之1以上未達2分之1或血中鉛濃度在5 µg/dl以上未達10 µg/dl。
 - 3、第三級：作業場所危害物質空氣中暴露濃度在容許暴露標準2分之1以上或血中鉛濃度在10 µg/dl以上者。
- (二)對於本校女性工作者從事有母性健康危害之虞之工作者健康風險等級，分為三等級，規定如下：

- 1、第一級：從事女性勞工母性健康保護實施辦法第3條或第5條第2項之工作或其他情形，經醫師評估無害母體、胎兒或嬰兒健康。
- 2、第二級：從事女性勞工母性健康保護實施辦法第3條或第5條第2項之工作或其他情形，經醫師評估可能影響母體、胎兒或嬰兒健康。
- 3、第三級：從事女性勞工母性健康保護實施辦法第3條或第5條第2項之工作或其他情形，經醫師評估有危害母體、胎兒或嬰兒健康。

四、告知評估結果

經工作場所及作業危害與健康評估後，無論對本校女性工作者之安全或健康風險影響與否，應將評估結果之風險等級及建議採取之安全健康管理措施，以書面或口頭之方式告知本校女性工作者。

五、採行分級管理措施：

(一)第一級管理：

- 1、環境危害預防管理：向育齡期之所有本校女性工作者（含妊娠中或分娩後未滿1年及哺餵母乳者）說明危害資訊，並定期評估工作場所及作業危害之風險與管理。
- 2、健康管理：對於妊娠中或分娩後未滿1年及哺乳之本校女性工作者，若其係從事女性勞工母性健康保護實施辦法第3條或第5條第2項之工作，應經醫師評估可繼續從事原工作，並向當事人說明危害資訊，經當事人書面同意後，方可繼續從事原工作。並依其健康需求提供適切之健康指導，並提醒其定期產檢與追蹤管理其個人之健康狀況；另基於母體個人健康、未出生胎兒之傷害風險可能會隨著不同孕期或工作條件改變、作業程序變更等而改變，若勞工有主訴身體不適之狀況，或有工作條件改變、作業程序變更及經醫師診斷證明不適原有工作者，應重新辦理評估、面談等事項。

(二)第二級管理：

- 1、環境危害預防管理：定期檢點作業環境有害本校女性工作者健康之各種危害因素及勞工暴露情形等，採取必要之改善措施；另應視作業環境需求，提供適當之防護具予本校女性工作者使用。
- 2、健康管理：對於妊娠中或分娩後未滿1年及哺乳之本校女性工作者，應經醫師評估可繼續從事原工作，並向當事人說明危害資訊，經當事人書面同意後，方可繼續從事原工作。並提供勞工個人面談指導，並採取危害預防措施，如告知本校女性工作者有哪些危害因子會影響生殖或胎（嬰）兒生長發育等，使其有清楚的認知，並提醒勞工養成良好之衛生習慣，或正確使用防護具及相關可運用之資源等；其他同第一級之管理措施。

(三)第三級管理：

- 1、環境危害預防管理：學校將即採取工作環境改善及有效控制措施，(如:優先利用各種工程方法，管制作業環境有害本校女性工作者健康之各種危害因素，如取代或製程改善、整體換氣或局部排氣等，就所暴露之濃度等予以改

善)，並於相關控制措施改善後重新評估，並由醫師註明其不適宜從事之作業與其他應處理及注意事項。

- 2、健康管理：若已發生危及母體、胎兒或嬰兒健康情事時，應依醫師適性評估建議，採取變更工作條件、調整工時、調換工作等母性健康保護。必要時，將由學校轉介職安署委託辦理之勞工健康服務中心或職業傷病防治中心及其網絡機構，提供相關協助。

六、執行成效評估與持續改善

- (一)成效評估之目的在於檢視所採取之措施是否有效，並檢討執行過程中之相關缺失，做為本校未來改進之參考，所採取之危害評估、控制方法、面談指導、適性評估及相關採行措施之執行情形，予以記錄，並將相關文件及紀錄至少保存3年備查。
- (二)為持續推動本校職場母性健康保護之工作，醫護人員應定期追蹤個人健康之改善情形，若無法短期改善或持續惡化之勞工，須再次由醫師進行面談指導與現場確認其環境之危害，並再次適性調整其工作；對於環境因子無法短期改善或持續惡化之作業環境，須由職業安全衛生人員或相關人員再次提供改善建議，甚而經校長核准後商請外部專業團隊協助。
- (三)本計畫之推動成果職業安全衛生人員與從事勞工健康服務之醫護人員，應定期列席於校務會議或職業安全衛生委員會報告，對於本校女性工作者之各項隱私報告予以承諾保護；對於未能達績效指標之缺失，將透過會議檢討研議改善之對策，俾利學校與本校女性工作者雙方共同重視。
- (四)所有執行本計畫之經過與結果，均需實施文件化表單紀錄，以利考核程序，所有規劃與執行紀錄應至少留存3年備查。

陸、實施及修正：

本計畫應經本校「職業安全衛生委員會」審議通過後，陳校長核定公告實施，修正時亦同。

圖 1 母性特別保護危害因子調查及評估流程

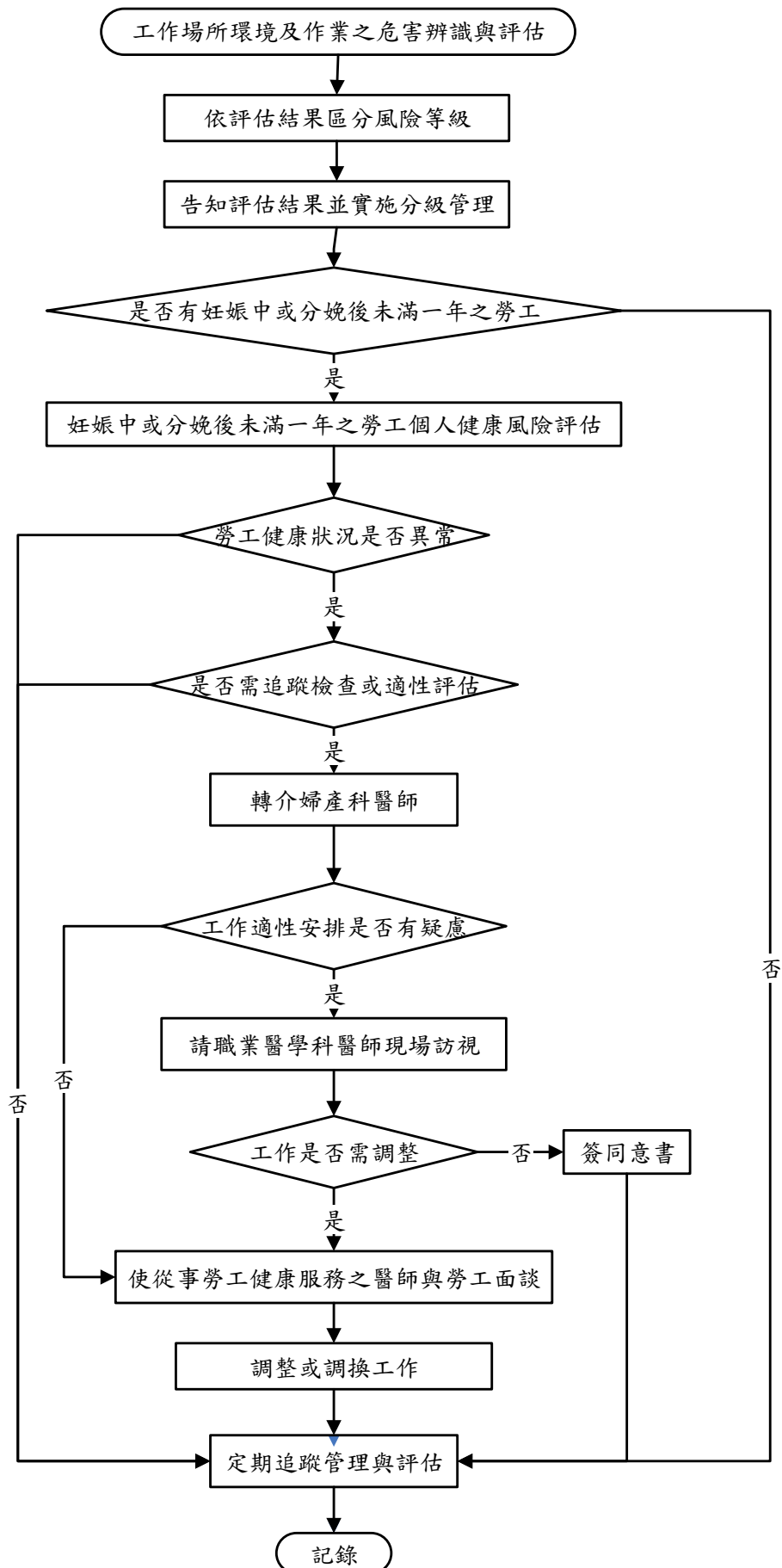

附表一、作業場所危害評估及母性健康保護採行措施表

一、作業場所基本資料		
部門名稱： 作業型態： <input type="checkbox"/> 常日班 <input type="checkbox"/> 輪班 <input type="checkbox"/> 其他：		
二、作業場所危害類型		
危害特性評估概況： <input type="checkbox"/> 物理性危害：_____ <input type="checkbox"/> 化學性危害：_____ <input type="checkbox"/> 生物性危害：_____ <input type="checkbox"/> 人因性危害：_____ <input type="checkbox"/> 工作壓力/職場暴力：_____ <input type="checkbox"/> 其他：_____		
三、風險等級		
<input type="checkbox"/> 第一級管理	<input type="checkbox"/> 第二級管理	<input type="checkbox"/> 第三級管理
四、改善及管理措施		
1. 工程控制 <input type="checkbox"/> 製程改善，請敘明：_____ <input type="checkbox"/> 設置通風換氣設備，請敘明：_____ <input type="checkbox"/> 其他，請敘明：_____		
2. 行政管理 <input type="checkbox"/> 工時調整，請敘明：_____ <input type="checkbox"/> 職務或工作調整，請敘明：_____ <input type="checkbox"/> 其他，請敘明：_____		
3. 使用防護具，請敘明：_____		
4. 其他採行措施，請敘明：_____		
五、執行人員及日期（僅就當次實際執行者簽名）		
<input type="checkbox"/> 職業安全衛生人員，簽名_____		
<input type="checkbox"/> 勞工健康服務醫師，簽名_____		
<input type="checkbox"/> 勞工健康服務護理人員，簽名_____		
<input type="checkbox"/> 人力資源管理人員，簽名_____		
<input type="checkbox"/> 其他，部門名稱_____，職稱_____，簽名_____		
執行日期：__年__月__日		

附表二、妊娠及分娩後未滿一年之勞工健康情形自我評估表

一、基本資料	
姓名：	年齡：
單位/部門名稱：	職務：
目前班別：	
<input type="checkbox"/> 妊娠週數_____週；預產期____年____月____日	
<input type="checkbox"/> 本次妊娠有無多胎情形： <input type="checkbox"/> 無 <input type="checkbox"/> 有（多胞胎）	
<input type="checkbox"/> 分娩後（分娩日期____年____月____日）	
<input type="checkbox"/> 哺乳 <input type="checkbox"/> 未哺乳	
二、過去疾病史	
<input type="checkbox"/> 無 <input type="checkbox"/> 氣喘 <input type="checkbox"/> 高血壓 <input type="checkbox"/> 糖尿病 <input type="checkbox"/> 心血管疾病 <input type="checkbox"/> 蠶豆症	
<input type="checkbox"/> 腎臟或泌尿系統疾病 <input type="checkbox"/> 其他：	
三、家族病史	
<input type="checkbox"/> 無 <input type="checkbox"/> 氣喘 <input type="checkbox"/> 高血壓 <input type="checkbox"/> 糖尿病 <input type="checkbox"/> 心血管疾病 <input type="checkbox"/> 蠶豆症	
<input type="checkbox"/> 腎臟或泌尿系統疾病 <input type="checkbox"/> 其他：	
四、婦產科相關病史	
1. 免疫狀況（曾接受疫苗注射或具有抗體）： <input type="checkbox"/> B型肝炎 <input type="checkbox"/> 水痘 <input type="checkbox"/> MMR（麻疹-腮腺炎-德國麻疹）	
2. 生產史：懷孕次數_____次，生產次數_____次，流產次數_____次	
3. 生產方式：自然產_____次，剖腹產_____次， 併發症： <input type="checkbox"/> 否 <input type="checkbox"/> 是：	
4. 過去懷孕病史： <input type="checkbox"/> 無 <input type="checkbox"/> 先天性子宮異常 <input type="checkbox"/> 子宮肌瘤 <input type="checkbox"/> 子宮頸手術病史	
<input type="checkbox"/> 曾有第2孕期（14週）以上之流產 <input type="checkbox"/> 早產（懷孕未滿37週之生產）史	
5. 其他：	
五、妊娠及分娩後風險因子評估	
<input type="checkbox"/> 無	
<input type="checkbox"/> 沒有規律產檢	
<input type="checkbox"/> 抽菸 <input type="checkbox"/> 喝酒 <input type="checkbox"/> 藥物，請敘明：	
<input type="checkbox"/> 年齡（未滿18歲或大於40歲） <input type="checkbox"/> 生活環境因素（例如熱、空氣汙染）	
<input type="checkbox"/> 孕前體重未滿45公斤、身高未滿150公分	
個人心理狀況： <input type="checkbox"/> 焦慮症 <input type="checkbox"/> 憂鬱症	
睡眠： <input type="checkbox"/> 正常 <input type="checkbox"/> 失眠 <input type="checkbox"/> 需使用藥物 <input type="checkbox"/> 其他：	
六、自覺徵狀	
<input type="checkbox"/> 無 <input type="checkbox"/> 出血 <input type="checkbox"/> 腹痛 <input type="checkbox"/> 痙攣 <input type="checkbox"/> 其他症狀：	
備註：	
1. 本表由勞工本人填寫，可參閱孕婦健康手冊。	
2. 請於面談時將此表單及孕婦健康手冊交予勞工健康服務醫師或護理人員。	

附表三、母性健康保護風險危害分級參考表

物理性危害																													
風險等級	第一級管理	第二級管理	第三級管理																										
噪音	TWA<80 分貝	TWA 80~85 分貝	TWA ≥85 分貝																										
游離輻射	請依照「游離輻射防護安全標準」之規定辦理																												
異常氣壓作業	-	-	暴露於高壓室內或潛水作業																										
化學性危害																													
危害項目	第一級管理	第二級管理	第三級管理																										
鉛作業	血中鉛濃度低於 5 μg/dl 者	血中鉛濃度在 5 μg/dl 以上未達 10 μg/dl	血中鉛濃度在 10 μg/dl 以上者或空氣中鉛及其化合物濃度，超過 0.025mg/m ³																										
危害性化學品	-	暴露於具生殖性毒性物質、生殖性細胞致突變性，或其他對哺乳功能有不良影響之化學品	暴露於屬生殖性毒性物質第一級、生殖性細胞致突變性物質第一級之化學品																										
	作業場所空氣中暴露濃度低於容許暴露標準十分之一。	作業場所空氣中暴露濃度在容許暴露標準十分之一以上未達二分之一。	作業場所空氣中暴露濃度在容許暴露標準二分之一以上。																										
處理危害性化學品，其工作場所空氣中危害性化學品濃度，超過表定規定值者。	-	-	<table border="1"> <thead> <tr> <th rowspan="2">有害物</th> <th colspan="2">規定值</th> </tr> <tr> <th>ppm</th> <th>mg/m³</th> </tr> </thead> <tbody> <tr> <td>二硫化碳</td> <td>5</td> <td>15.5</td> </tr> <tr> <td>三氯乙烯</td> <td>25</td> <td>134.5</td> </tr> <tr> <td>環氧乙烷</td> <td>0.5</td> <td>0.9</td> </tr> <tr> <td>丙烯醯胺</td> <td></td> <td>0.015</td> </tr> <tr> <td>次乙亞胺</td> <td>0.25</td> <td>0.44</td> </tr> <tr> <td>砷及其無機化合物（以砷計）</td> <td></td> <td>0.005</td> </tr> <tr> <td>汞及其無機化合物（以汞計）</td> <td></td> <td>0.025</td> </tr> </tbody> </table>	有害物	規定值		ppm	mg/m ³	二硫化碳	5	15.5	三氯乙烯	25	134.5	環氧乙烷	0.5	0.9	丙烯醯胺		0.015	次乙亞胺	0.25	0.44	砷及其無機化合物（以砷計）		0.005	汞及其無機化合物（以汞計）		0.025
			有害物		規定值																								
				ppm	mg/m ³																								
			二硫化碳	5	15.5																								
			三氯乙烯	25	134.5																								
			環氧乙烷	0.5	0.9																								
			丙烯醯胺		0.015																								
			次乙亞胺	0.25	0.44																								
砷及其無機化合物（以砷計）		0.005																											
汞及其無機化合物（以汞計）		0.025																											
註：經採取母性健康保護措施，可改列第二級																													

生物性危害			
危害項目	第一級管理	第二級管理	第三級管理
微生物		1. 暴露於德國麻疹、B型肝炎或水痘感染之作業，但已具免疫力。 2. 暴露於於B型肝炎、C型肝炎或人類免疫缺乏病毒感染之作業，但無從事會有血液或體液風險感染之工作。 3. 暴露於肺結核感染之作業，經醫師評估可能影響母體、胎兒或嬰兒健康者。	1. 暴露於弓形蟲感染之作業。 2. 暴露於德國麻疹感染之作業，且無免疫力者。 3. 暴露於B型肝炎、C型肝炎或人類免疫缺乏病毒感染之作業，且從事會有血液或體液風險感染之工作。 4. 暴露於水痘感染之作業，且無免疫力者。 5. 暴露於肺結核感染之作業，經醫師評估有危害母體、胎兒或嬰兒健康者。
人因性危害			
危害項目	第一級管理	第二級管理	第三級管理
以人工提舉、放、推、拉、搬運或移動重物	-	以人工提舉、放、推、拉、搬運或移動重物，，經醫師評估可能影響母體、胎兒或嬰兒健康者。	以人工提舉、放、推、拉、搬運或移動重物，經醫師評估有危害母體、胎兒或嬰兒健康者

一定重量以上 重物處理工作	-	-		妊 娠 中	分娩未滿 六個月者	分娩滿 六個月 但未滿 一年者		
			重量 作業別		規定值（公斤）			
			斷續性作業	10	15	30		
			持續性作業	6	10	20		
			註：經採取母性健康保護措施，可改列 第二級					
其他								
危害項目	第一級管理	第二級管理	第三級管理					
職業安全衛生 法第30條第1 項第5款至第 14款或第2項 第3至第5款之 危險性或有 害性工作	-	-	從事「妊娠與分娩後女性及未滿18歲勞工禁止從事危險性或有害性工作認定標準」之附表二或附表三所列項目；經採取母性健康保護措施者，可改列第二級。					

※僅列舉部分危害項目提供區分風險等級建議參考，實務上仍應依個案之實際評估結果為主。

附表四、妊娠及分娩後未滿一年勞工之工作適性安排建議表

一、基本資料	
姓名：	年齡：
<input type="checkbox"/> 妊娠週數_____週；預產期___年___月___日	
<input type="checkbox"/> 分娩後（分娩日期___年___月___日）	
<input type="checkbox"/> 哺乳 <input type="checkbox"/> 未哺乳	
<input type="checkbox"/> 身高：___公分； 體重：___公斤； BMI：___； 血壓：_____mmHg	
<input type="checkbox"/> 工作職稱/內容：	
二、健康問題及工作適性安排建議	
1. 健康問題	
<input type="checkbox"/> 無，大致正常	
<input type="checkbox"/> 有，請敘明診斷或不適症狀	
2. 管理分級	
<input type="checkbox"/> 第一級管理（所從事工作或健康問題，無害母體、胎兒或嬰兒健康）	
<input type="checkbox"/> 第二級管理（所從事工作或健康問題，可能影響母體、胎兒或嬰兒健康）	
<input type="checkbox"/> 第三級管理（所從事工作或健康問題，會危害母體、胎兒或嬰兒健康）	
3. 工作適性安排建議	
<input type="checkbox"/> 可繼續從事目前工作	
<input type="checkbox"/> 可繼續從事工作，但須考量下列條件限制：	
<input type="checkbox"/> (1) 變更工作場所：	
<input type="checkbox"/> (2) 變更職務：	
<input type="checkbox"/> (3) 縮減職務量：	
<input type="checkbox"/> 縮減工作時間：	
<input type="checkbox"/> 縮減業務量：	
<input type="checkbox"/> (4) 限制加班（不得超過___小時／天）	
<input type="checkbox"/> (5) 周末或假日之工作限制（每月_____次）	
<input type="checkbox"/> (6) 出差之限制（每月___次）	
<input type="checkbox"/> (7) 夜班工作之限制（輪班工作者）（每月_____次）	
<input type="checkbox"/> 不可繼續工作，宜休養（休養期間：敘明時間）	
<input type="checkbox"/> 不可繼續工作，需住院觀察	
<input type="checkbox"/> 其他具體之工作調整或生活建議	
（包括工作調整或異動、追蹤或職場對應方法、飲食等詳細之建議內容：_____）	
醫師（含醫師字號）：	執行日期：___年___月___日

附表五、母性健康保護執行紀錄表

執行日期： 年 月 日至 年 月 日

執行項目	執行結果（人次或％）	備註（改善情形）
危害辨識及評估	1. 物理性危害_____項 2. 化學性危害_____項 3. 生物性危害_____項 4. 人因性危害_____項 5. 工作壓力_____項 6. 其他_____項 7. 風險等級_____項 8. 危害告知方式與日期_____	
保護對象之評估	1. 女性勞工共_____人 2. 育齡期女性勞工（15~49歲）共_____人 3. 懷孕女性勞工共_____人 3. 哺乳期女性勞工共_____人	
安排醫師面談及健康指導	1. 需醫師面談者_____人 （1）已完成共_____人 （2）尚未完成共_____人 2. 需觀察或進一步追蹤檢查者共_____人 3. 需進行醫療者_____人 4. 需健康指導者_____人 （1）已接受健康指導者_____人 （2）未接受健康指導者_____人 5. 需轉介適性評估者_____人 6. 需定期追蹤管理者_____人	
適性工作安排	1. 需調整或縮短工作時間_____人 2. 需變更工作者_____人 3. 需給予休假共_____人 4. 其他_____人	
執行成效之評估及改善	1. 定期產檢率_____％ 2. 健康指導或促進達成率_____％ 3. 環境改善情形：（環測結果） 4. 其他_____	
其他事項		

※本表為一定期間內之執行紀錄總表，其他相關執行紀錄或表件，應一併保存。

附錄一、具有生殖毒性、生殖細胞致突變性物質

項次	CAS. NO	中文名稱	英文名稱	建議 GHS 分類
1	109-86-4	乙二醇甲醚	2-methoxyethanol	生殖毒性物質第 1 級
2	110-80-5	乙二醇乙醚	2-ethoxyethanol	生殖毒性物質第 1 級
3	68-12-2	二甲基甲醯胺	N,N-dimethylformamide	生殖毒性物質第 1 級
4	111-15-9	乙二醇乙醚醋酸酯	2-ethoxyethyl acetate	生殖毒性物質第 1 級
5	7718-54-9	氯化鎳(II)	nickel dichloride	生殖毒性物質第 1 級、生殖細胞致突變性物質第 2 級
6	110-71-4	乙二醇二甲醚	1,2-dimethoxyethane	生殖毒性物質第 1 級
7	2451-62-9	三聚異氰酸三縮水甘油酯	1,3,5-tris(oxiranylmethyl)-1,3,5-triazine-2,4,6(1H,3H,5H)-trione	生殖細胞致突變性物質第 1 級
8	75-26-3	2-溴丙烷	2-bromopropane	生殖毒性物質第 1 級
9	123-39-7	N-甲基甲醯胺	N-methylformamide	生殖毒性物質第 1 級
10	96-45-7	伸乙硫脲	2-Imidazolidinethione	生殖毒性物質第 1 級
11	96-24-2	3-氯-1,2-丙二醇	3-chloropropane-1,2-diol	生殖毒性物質第 1 級
12	77-58-7	二月桂酸二丁錫	dibutyltin dilaurate	生殖毒性物質第 1 級、生殖細胞致突變性物質第 2 級
13	756-79-6	甲基膦酸二甲酯	dimethyl methylphosphonate	生殖細胞致突變性物質第 1 級、生殖毒性物質第 2 級
14	924-42-5	N-(羥甲基)丙烯醯胺	N-(hydroxymethyl)acrylamide	生殖細胞致突變性物質第 1 級、生殖毒性物質第 2 級
15	106-99-0	1,3-丁二烯	1,3-Butadiene	生殖細胞致突變性物質第 1 級
16	10043-35-3	硼酸	boric acid	生殖毒性物質第 1 級
17	85-68-7	鄰苯二甲酸丁苄酯	benzyl butyl phthalate	生殖毒性物質第 1 級
18	115-96-8	磷酸三(2-氯乙基)酯	tris(2-chloroethyl) phosphate	生殖細胞致突變性物質第 1 級、生殖毒性物質第 2 級
19	625-45-6	甲氧基乙酸	methoxyacetic acid	生殖毒性物質第 1 級
20	64-67-5	硫酸乙酯	diethyl sulfate	生殖細胞致突變性物質第 1 級

註一：項次 1 至 4 為有機溶劑中毒預防規則之第二種有機溶劑，並具勞工作業場所容許暴露標準。

註二：項次 1 至 13 為優先管理化學品之指定及運作管理辦法之優先管理化學品。

註三：本表列舉之物質與其危害分類，僅就本署現有資訊篩選供事業單位參考，其尚未涵蓋全部具有生殖毒性、生殖細胞致突變性之物質，

事業單位於評估危害時，仍應依供應商或製造商所提供安全資料表（SDS）之分類結果為主，亦可參考下列網站之資訊：

勞動部的 GHS 網站：http://ghs.osha.gov.tw/CHT/masterpage/index_CHT.aspx

環保署的毒化物網站：http://toxiceric.epa.gov.tw/Chm_/Chm_index.aspx?vp=MSDS

日本的 GHS 網站：http://www.safe.nite.go.jp/ghs/ghs_index.html

德國的 GESTIS：<http://www.dguv.de/ifa/GESTIS/GESTIS-Stoffdatenbank/index-2.jsp>

附錄二、常見問題

一、應實施母性健康保護之工作有哪些？

- (一) 事業單位勞工人數在 300 人以上者，有妊娠中或分娩後未滿 1 年之女性勞工，從事下列可能影響胚胎發育、妊娠或哺乳期間之母體及嬰兒健康之工作：
1. 具有依國家標準 CNS 15030 分類，屬生殖毒性物質第一級、生殖細胞致突變性物質第一級或其他對哺乳功能有不良影響之化學品。
 2. 易造成健康危害之工作，包括勞工作業姿勢、人力提舉、搬運、推拉重物、輪班、夜班、單獨工作及工作負荷等。
- (二) 具有鉛作業之事業中，雇主使女性勞工從事鉛及其化合物散布場所之工作。
- (三) 雇主使妊娠中或分娩後未滿 1 年之女性勞工，從事或暴露於職安法第 30 條第 1 項或第 2 項之工作。

二、國家標準 CNS 15030 內有化學品清冊？

- (一) 有關女性勞工母性健康保護實施辦法第 3 條第 1 款規定「具有依國家標準 CNS 15030 分類，屬生殖毒性物質第一級、生殖細胞致突變性物質第一級或其他對哺乳功能有不良影響之化學品」，係指經依國家標準 CNS15030-化學品分類及標示之規定，辦理分類結果，其「危害性」屬『健康危害』、「危害分類」屬『生殖毒性物質』或『生殖細胞致突變性物質』、「危害級別」屬『第 1 級』者。其為定義式規範，並無公告該化學品清冊。
- (二) 事業單位所用之危害性化學品，凡分類結果符合上述規定者皆屬之。實務上，得參考各危害性化學品之安全資料表 (SDS) 所載之危害辨識資料，惟應依危害性化學品標示及通識規則第 15 條規定，依實際狀況檢討該內容之正確性與適時更新，若符合上開定義者，即應依規定實施母性健康保護。

三、女性勞工不願意配合醫師建議調整工作，該如何處理？

- (一) 職安法第 31 條規定母性健康保護之目的係為保護妊娠中及分娩後母體、胎兒與哺乳期間嬰兒之安全及健康，故經醫師評估，勞工之工作可能影響其健康，需進行工作調整或勞工之健康狀況異常，經採取危害控制及管理等措施仍無法改善者，雇主應依醫師適性評估建議，採取工作調整或更換等健康保護措施。
- (二) 考量適性工作之調整涉及醫學專業，爰建議應依規定由醫師與勞工面談，說明需工作調整之原因；另為避免勞資雙方因相關規定之措施而引發勞資爭

議，建議雇主可將安全衛生、健康管理等應遵循事項納入工作守則，俾利勞工遵行。惟若經採納醫師適性評估建議，因工作調整而影響勞動條件部分，應依勞動基準法之規定，由勞資雙方協商並徵得勞工同意，方符合法令規定。

四、轉介適性評估之費用由誰負擔？

(一) 女性勞工母性健康保護實施辦法係依職安法第 31 條第 3 項之授權訂定，目的係為兼顧就業平權與母性保護，而課以雇主對於妊娠及分娩後勞工特別保護之義務。

(二) 有關該辦法第 7 條第 2 項規定：「前項之面談，發現勞工健康狀況異常，需追蹤檢查或適性評估者，雇主應轉介婦產科專科醫師或職業醫學科專科醫師評估之」，尚屬雇主應辦理事項，其所衍生相關費用應由雇主負擔。

五、雇主如何推動母性健康保護？有何相關資源？

雇主除可參考本指引之作法外，亦可洽職安署委託辦理之各區勞工健康服務中心或職業傷病防治中心諮詢，免付費諮詢電話為 0800-068-580。各區健康服務中心聯繫方式，可至勞工健康照護資訊平台 <http://ohsip.osha.gov.tw/> 查詢；各職業傷病防治中心聯繫方式，請至職業傷病管理服務中心網站 <http://www.tmsc.tw/> 查詢。

六、雇主若未依法辦理母性健康保護措施，有處罰機制嗎？

依職安法第 43 條規定，若雇主未依法實施母性健康保護，處新臺幣 3 萬元以上 30 萬元以下罰鍰。

七、妊娠與分娩後女性及未滿十八歲勞工禁止從事危險性或有害性工作認定標準附表二及附表三所定「一定重量以上之重物處理工作」之斷續性作業與持續性作業之定義為何？

一定重量以上之重物處理工作之認定，係以「工作性質」是否經常以徒手搬運重物之工作為區分原則，若其主要工作內容即為搬運物品，且該作業佔勞動時間 50% 以上時，即為持續性作業，低於 50% 則屬斷續性作業。